

13 Juni 2019
Statistics

IHSG 6,290 +1.30%
 Dow 26,005 -0.17%
 EIDO 25.48 -1.28%
 Nikkei 21,062 -0.32%
 IDR Rp 14,234 +0.02% (↓)
 CPO Aug RM 1,968/MT -1.94%
 Oil Close USD 51.27/barrel -4.00%
 Oil Open USD 51.26/barrel -0.22%
 ICENewcastleCoalJul\$72.7/MT -4.09%
 Gold USD 1,338.30/ Troy ounce +0.11%

CORPORATE ACTIONS
TYPE – CODE – CumDate – AMT
T : Tentative, F : Final
RIGHT (Exc Price, Cumdate):

MAMI – Rp 100 – 5:7 – 13 Jun (F)

RIGHT (Exc Price, Trading Period):

HOME – Rp 100 – 14 Jun – 27 Jun

MAMI – Rp 100 – 19 Jun – 25 Jun

STOCK SPLIT (Ratio, Cumdate):
WARRANT (Exc Price, Cumdate):

MAMI – Rp 130 – 4:1 – 13 Jun (F)

DIVIDEN TUNAI (cumdate):

LSIP – Rp 19 – 13 Jun (F)

BFIN – Rp 49 – 13 Jun (F)

NELY – Rp 6 – 13 Jun (F)

BISI – Rp 100 – 13 Jun (F)

ICBP – Rp 137 – 14 Jun (F)

INDF – Rp 171 – 14 Jun (F)

KINO – Rp 32 – 14 Jun (F)

JRPT – Rp 24 – 17 Jun (F)

FAST – Rp 32 – 18 Jun (F)

PLIN – Rp 588 – 18 Jun (F)

IPO:

Bali Bintang Sejahtera Tbk (BOLA) – 17 Jun (F)

Communication Cable Systems Indonesia Tbk – 18 Jun (F)

Golden Flower Tbk – 26 Jun (T)

BimaSakti Pertiwi Tbk – 2 Jul (T)

Indonesia Tobacco Tbk – 4 Jul (T)

Eastparc Hotel Tbk – 5 Jul (T)

RUPS (Cum date, HariPelaksanaan):

ELTY – 21 Jun – 18 Jul

IDPR – 24 Jun – 19 Jul

BRPT – 24 Jun – 19 Jul

NIPS – 26 Jun – 23 Jul

TDPM – 29 Jun – 25 Jul

SMDM – 1 Jul – 26 Jul

ISAT – 5 Jul – 1 Aug

PROFINDO RESEARCH 13 JUNI 2019

Bursa Amerika ditutup melemah di hari kedua secara berturut-turut yang tertekan oleh sektor perbankan dan energi. Ketegangan perang dagang yang dapat mengancam pertumbuhan ekonomi dunia masih menjadi fokus investor setelah Trump kembali mengatakan akan menahan kesepakatan dengan China dan tidak akan maju jika China tidak menyetujui lima poin penting dalam kesepakatan. Indeks Dow Jones -0.17%, S&P 500 -0.21% dan Nasdaq -0.38%.

Bursa Eropa juga berakhir melemah karena ketegangan perang dagang setelah China juga mengatakan akan membalas jika AS meningkatkan ketegangan di tengah pembicaraan kesepakatan. Indeks FTSE 100 -0.40%, DAX -0.36%, CAC 40 -0.62% dan STOXX 600 -0.30%.

Harga minyak mentah dunia anjlok di tengah kekhawatiran kelebihan pasokan dan permintaan yang melambat. Data pasokan minyak mentah AS secara tak tertuga tercatat bertambah 2.2 juta barel dibandingkan estimasi yang akan turun 481k barel. Selain itu ketegangan perang dagang membuat prospek permintaan minyak mentah turun.

IHSH pada perdagangan kemarin berakhir melemah akibat profit taking dan sentimen negatif dari global. Kami perkirakan indeks masih akan bergerak mixed dengan kecenderungan melemah. Rentang pergerakan indeks berada pada level 6209-6334. Saham yang dapat diperhatikan yaitu SMGR (buy), AKRA (buy), TLKM (buy), CPIN (buy), LPCK (buy), SCMA (acc).

 Selengkapnya www.profindo.com

DISCLAIMER ON

News Update

Emiten transportasi PT Eka Sari Lorena Transport Tbk (LRNA) akan memperkuat trayek pendek sebagai salah satu strategi yang akan dijalankan perseroan tahun ini dengan memasuki program angkutan umum yang digagas oleh Badan Pengelola Transportasi Jabodetabek (BPTJ) Kementerian Perhubungan Republik Indonesia. Adapun program angkutan umum itu di antaranya adalah Transjabodetabek, Jakarta Residence Connexion, dan Jakarta Airport Connexion. Di samping itu, LRNA akan melanjutkan strategi bisnis yang sudah dijalankan sejak 2017 yakni dengan merubah model bisnis dari layanan Mass Public Transportation menjadi Boutique Mass Transportation. (Bisnis)

Emiten perkebunan, PT Sampoerna Agro Tbk. (SGRO) memproyeksikan produksi crude palm oil (CPO) bakal mengalami pemulihan pada pertengahan 2019. Secara konsolidasi, SGRO mencatatkan produksi minyak sawit mencapai 77.281 ton (+14% YoY). Kenaikan tersebut ditopang oleh kebun yang berada di Sumatra dan Kalimantan, masing-

Perbandingan PER & PBV

	SECTOR	PER	PBV
AAJI	AGRI	131.09	1.02
LSIP	AGRI	49.74	0.92
SIMP	AGRI	(42.68)	0.29
SSMS	AGRI	110.25	2.34
AGRI		62.10	1.14
ASII	AUTOMOTIVE	14.56	1.00
IMAS	AUTOMOTIVE	2.96	0.71
AUTO	AUTOMOTIVE	10.99	0.62
GJTL	AUTOMOTIVE	3.37	0.38
AUTOMOTIVE		7.97	0.67
BBCA	BANKS	29.41	4.49
BBNI	BANKS	9.76	1.37
BBRI	BANKS	15.74	2.64
BBTN	BANKS	9.37	1.10
BDMN	BANKS	11.96	1.07
BJBR	BANKS	9.28	1.34
BJTM	BANKS	5.70	1.04
BMRI	BANKS	12.58	1.88
BANKS		12.97	1.87
INTP	CEMENT	48.12	3.22
SMCB	CEMENT	(23.62)	1.84
SMGR	CEMENT	63.82	2.02
SMBR	CEMENT	96.35	2.12
CEMENT		46.17	2.30
GGRM	CIGARETTE	16.09	3.23
HMSA	CIGARETTE	29.91	10.17
CIGARETTE		23.00	6.70
PTPP	CONSTRUCTION	17.83	0.76
TOTL	CONSTRUCTION	6.70	1.61
WIKA	CONSTRUCTION	18.41	1.20
WSKT	CONSTRUCTION	8.88	0.86
WTON	CONSTRUCTION	16.89	1.57
ADHI	CONSTRUCTION	18.29	0.86
ACST	CONSTRUCTION	(2.46)	0.67
CONSTRUCTION		12.08	1.07
ICBP	CONSUMER	22.20	4.88
INDF	CONSUMER	11.45	1.19
UNVR	CONSUMER	48.90	37.89
CONSUMER		20.64	10.99
MAPI	RITEL	20.19	2.45
RALS	RITEL	37.89	2.99
ACES	RITEL	31.95	6.78
LPPF	RITEL	18.57	5.98
RITEL		27.15	4.55
AKRA	OIL&GAS	20.89	1.66
ELSA	OIL&GAS	8.47	0.76
PGAS	OIL&GAS	12.96	1.03
OIL&GAS		14.11	1.15
APLN	PROPERTY	5.01	0.26
ASRI	PROPERTY	6.63	0.67
BSDE	PROPERTY	10.52	0.84
CTRA	PROPERTY	17.16	1.14
KIJA	PROPERTY	18.97	0.95
LPCK	PROPERTY	0.57	0.18
LPKR	PROPERTY	35.71	0.24
PWON	PROPERTY	12.53	2.23
SMRA	PROPERTY	99.40	3.45
PROPERTY		22.95	1.11
TBIG	TELECOM	25.92	4.83
TLKM	TELECOM	15.68	3.10
TOWR	TELECOM	19.44	4.35
TELECOM		20.35	4.09

masing mencetak kenaikan 12% dan 17%. Pada Maret 2019, SGRO mencatatkan harga jual rata-rata minyak sawit mencapai Rp6.925 per kg atau turun dibandingkan Maret 2018 yang sempat mencapai Rp8.141 per kg. Meskipun ada penurunan harga, SGRO optimistis bakal mencatatkan pertumbuhan pendapatan. (Bisnis)

Produsen batu bara milik negara, PT Bukit Asam Tbk (PTBA) tengah meninjau kembali dan optimasi perencanaan tambang di tengah tren harga batu bara yang masih lesu sampai dengan Juni 2019. Manajemen PTBA memasang sejumlah target untuk periode 2019. Dari sisi produksi, perseroan membidik 27,26 juta ton (+3% YoY). Volume penjualan 28,38 juta ton (+15% YoY). Rinciannya, penjualan batu bara domestik 13,67 juta ton dan penjualan ekspor 14,71 juta ton. Adapun, target penjualan tersebut ditopang oleh rencana penjualan ekspor untuk batu bara medium to high calorie ke pasar premium sebesar 3 juta ton. Sementara itu, perseroan menganggarkan investasi Rp6,47 triliun digunakan Rp1,13 triliun untuk investasi rutin dan sisanya Rp5,35 triliun untuk investasi pengembangan. (Bisnis)

PT Adaro Energy Tbk (ADRO) menjalankan efisiensi dan keunggulan operasional di seluruh rantai bisnis perseroan di tengah tren penurunan harga komoditas batu bara. Harga batu bara acuan (HBA) menyentuh level US\$81,48 pada Juni 2019. Posisi itu lebih rendah dari Mei 2019 di level US\$81,86. Langkah yang dapat dilakukan Perseroan yakni terus menjalankan efisiensi dan keunggulan operasional di seluruh rantai bisnis perseroan. Perseroan membukukan operasional dan keuangan yang solid pada kuartal I/2019. Hal itu mencerminkan model bisnis terintegrasi yang kokoh serta keunggulan operasional. ADRO akan mengendalikan biaya serta mempertahankan margin. (Bisnis)

Emiten perkebunan, PT Austindo Nusantara Jaya Tbk (ANJT) telah melakukan penanaman kembali (replanting) seluas 5.437 ha di Belitung dan Binanga, Sumatra Utara. Perseroan lebih memilih untuk melakukan penanam kembali dibandingkan dengan membuka lahan baru. Pada tahun ini, perseroan mengalokasikan capex senilai US\$57 juta untuk merampungkan pabrik dan kebun yang belum menghasilkan. Hingga akhir 2019, Perseroan memasang target produksi CPO mencapai 263.000 MT (+6% YoY).

PT Aneka Gas Industri Tbk (AGII) menyiapkan capex sekitar Rp300 miliar pada 2019, di antaranya untuk menambah 10 stasiun pengisian gas industri (filling station) pada tahun ini. Dengan demikian, pada akhir tahun ini, total stasiun pengisian diharapkan dapat mencapai 110 filling stations. Sumber pendanaan berasal dari kas internal dan juga pinjaman. AGII juga masih memiliki sisa dana hasil IPO sebesar Rp68 miliar. Adapun, capex sebesar Rp50 miliar berasal dari hasil obligasi berkelanjutan I tahap III 2019. Penambahan jumlah filling stations ini diharapkan mampu meningkatkan pemanfaatan kapasitas pabrik perseroan dan mendorong pendapatan perseroan di sektor distribusi gas pada tahun ini. (Bisnis)

PROFINDO TECHNICAL ANALYSIS 13 Juni 2019

SMGR



PT Semen Indonesia (PERSERO) Tbk

Pada perdagangan Rabu 12 Juni 2019 ditutup pada level 11600 atau melemah Rp 375. Secara teknikal penurunan yang terjadi sudah berada di area Bottom Fishing. Indikator Stochastic Downtrend. Volume menunjukkan trend pembelian meningkat.

BUY
Target Price 12400
Stoploss < 11500

AKRA

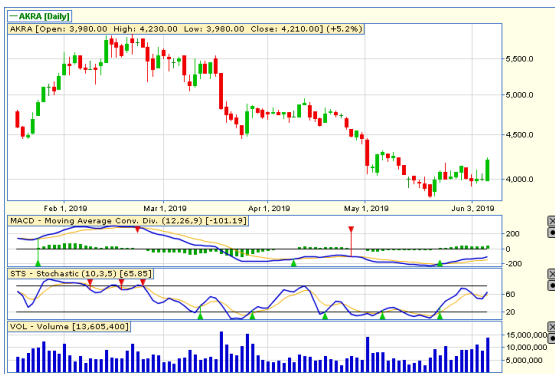

PT AKR Corporindo Tbk

Pada perdagangan Rabu 12 Juni 2019 ditutup pada level 4210 atau menguat Rp 210. Secara teknikal Candle terbentuk **Long White Candle** mengindikasikan **Bullish**. Indikator Stochastic Uptrend. Volume menunjukkan trend pembelian meningkat.

BUY
Target Price 4530
Stoploss < 4170

TLKM



PT Telekomunikasi Indonesia (PERSERO) Tbk

Pada perdagangan Rabu 12 Juni 2019 ditutup pada level 3940 atau melemah Rp 80. Secara teknikal koreksi yang terjadi menutup Gap Up beberapa waktu lalu berpotensi **Rebound**. Indikator Stochastic Uptrend. Volume menunjukkan trend pembelian meningkat.

BUY
Target Price 4060
Stoploss < 3900

CPIN



PT Charoen Pokphand Indonesia Tbk

Pada perdagangan Rabu 12 Juni 2019 ditutup pada level 5075 atau menguat Rp 105. Secara teknikal pola terbentuk **Cup & Handle** mengindikasikan **Bullish**. Indikator Stochastic Uptrend. Volume menunjukkan trend pembelian meningkat.

BUY
Target Price 5600
Stoploss < 5000

LPCK



PT Lippo Cikarang Tbk

Pada perdagangan Rabu 12 Juni 2019 ditutup pada level 1750 atau menguat Rp 100. Secara teknikal pola terbentuk **Break Out Triangle** mengindikasikan **Bullish**. Indikator Stochastic Uptrend. Volume menunjukkan trend pembelian meningkat.

BUY
Target Price 2060
Stoploss < 1680

SCMA



PT Surya Citra Media Tbk

Pada perdagangan Rabu 12 Juni 2019 ditutup pada level 1690 atau menguat Rp 30. Secara teknikal pola terbentuk **Break Out Triangle** mengindikasikan **Bullish**. Indikator Stochastic Uptrend. Volume menunjukkan trend pembelian meningkat.

Accum Buy 1660-1695
Target Price 1860
Stoploss < 1660

Profindo Research Team:

Yuliana
(Research Analyst)
yuliana@profindo.com
Ext 713

Dimas W.P. Pratama, CSA®
(Technical Analyst)
Dimas.wp@profindo.com
Ext 715

Michael Filbery
(Research Analyst)
michael.filbery@profindo.com
Ext 714

Profindo Equity Sales Team

Jessie James
(Head of Equity Sales)
jessie.james@profindo.com
Ext 314

Prasetyo Nugroho
(Head of Dealing)
prasetyo.nugroho@profindo.com
Ext 306

Gabriella Pratiwy
(Head of Marcom& OLT)
Gabriella.pratiwy@profindo.com
Ext 600

KANTOR PUSAT

Permata Kuningan Building, 19F
Jl. KuninganMulia, Kav. 9C, Guntur Setiabudi
South Jakarta 12980
Phone : +62 21 8378 0888
Fax : +62 21 8378 0909
WA : 0818 0772 5505
FB : ProklikProfindo
IG : @profindosekuritas
Telegram : RanGers Stock Community
Twitter : proclickRG

PERWAKILAN SERANG

IDX Indonesia Stock Exchange
Jl. Veteran No 39-40
Cimuncang, Kota Serang
Banten 42117

DISCLAIMER

This research report is prepared by PT PROFINDO SEKURITAS INDONESIA for information purposes only and is not to be used or considered as an offer or the solicitation of an offer to sell or to buy or subscribe for securities or other financial instruments. The report has been prepared without regard to individual financial circumstance, need or objective of person to receive it. The securities discussed in this report may not be suitable for all investors. The appropriateness of any particular investment or strategy whether opined on or referred to in this report or otherwise will depend on an investor's individual circumstance and objective and should be independently evaluated and confirmed by such investor, and, if appropriate, with his professional advisers independently before adoption or implementation (either as is or varied).